

Enkele kernpunten uit het jaarverslag WFZ 2018

Garanties

In het 2018 is garantie verstrekt op 100 miljoen euro aan nieuwe langlopende leningen. Dit is een forse daling ten opzichte van het voorgaande jaar (2017: 247 miljoen euro). Het totaal van uitstaande garanties op langlopende leningen is de laatste jaren afgenomen, en bedroeg ultimo 2018 7.106 miljoen euro. Ultimo 2017 was dit 7.571 miljoen euro. Dit is een afname van 465 miljoen euro (-6,1%).

Totaal geborgde leningen per jaar (restschuld); in miljoen euro

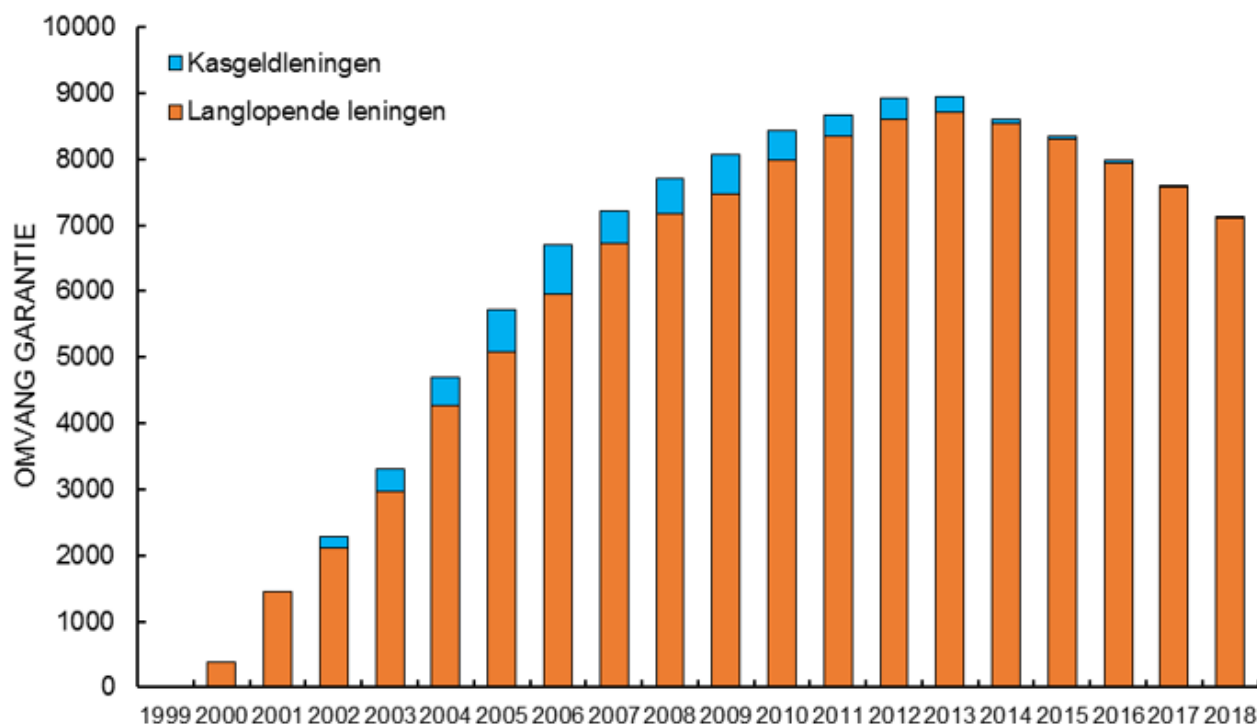

Het in 2018 gerealiseerde garantievolume van 100 miljoen euro weerspiegelt het lage niveau van investeringsinitiatieven door zorginstellingen van enkele jaren geleden. De doorlooptijd tussen de toezegging van een WFZ-garantie en het moment waarop deze wordt verzilverd bedraagt immers vaak meerdere jaren. Hoewel de daling naar 100 miljoen euro op het eerste gezicht anders doet vermoeden, lijkt een opgaande lijn te zijn ingezet.

Een eerste signaal dat er sprake is van een opleving in investeringsplannen van zorginstellingen is het oplopende garantietegoed. Naast de 100 miljoen aan garanties die daadwerkelijk werden opgenomen, zat

er eind 2018 ruim 300 miljoen euro aan eerder door het WFZ gedane garantietoezeggingen 'in de pijplijn' (eind 2017 was dit ongeveer de helft). Deze toezeggingen kunnen in de komende jaren worden verzilverd.

Een tweede signaal is het toenemende aantal nieuwe garantieverzoeken. In 2018 werden 43 borgingsverzoeken afgehandeld (waarvan er 37 geheel of gedeeltelijk werden gehonoreerd). Dit is een lichte toename (+16%) ten opzichte van 2017 waarin 37 verzoeken werden afgehandeld (waarvan er 23 werden gehonoreerd). Ook het aantal nieuwe aanvragen (10) in de eerste twee maanden van 2019 ondersteunt het beeld van een licht stijgende lijn.

De verwachting van het WFZ voor de komende jaren is desondanks dat zorginstellingen terughoudend zullen blijven ten aanzien van (grote) investeringen, en het totaal aan uitstaande garanties ook in de komende jaren geleidelijk zal blijven afnemen.

Exploitatieresultaat WFZ deelnemers

Het gemiddelde exploitatieresultaat van WFZ-deelnemers heeft in 2017 enig herstel laten zien, na een aantal jaren gestage daling. Het gewogen gemiddelde exploitatieresultaat in 2017 was 1,7% (2016: 0,9%). De onderliggende resultaten laten een brede spreiding zien: het grootste exploitatietekort was 21,9%, het grootste overschot 14,3%. In totaal hadden 39 deelnemers (13,6%) een negatief exploitatieresultaat (2016: 79 deelnemers; 27,6%). Per deelsector lopen de gemiddelde exploitatieresultaten uiteen (ziekenhuizen: 1,4%; gehandicaptenzorg: 2,3%; GGZ: 1,5%; ouderenzorg: 1,8%).

WFZ-deelnemers ingedeeld naar exploitatieresultaat

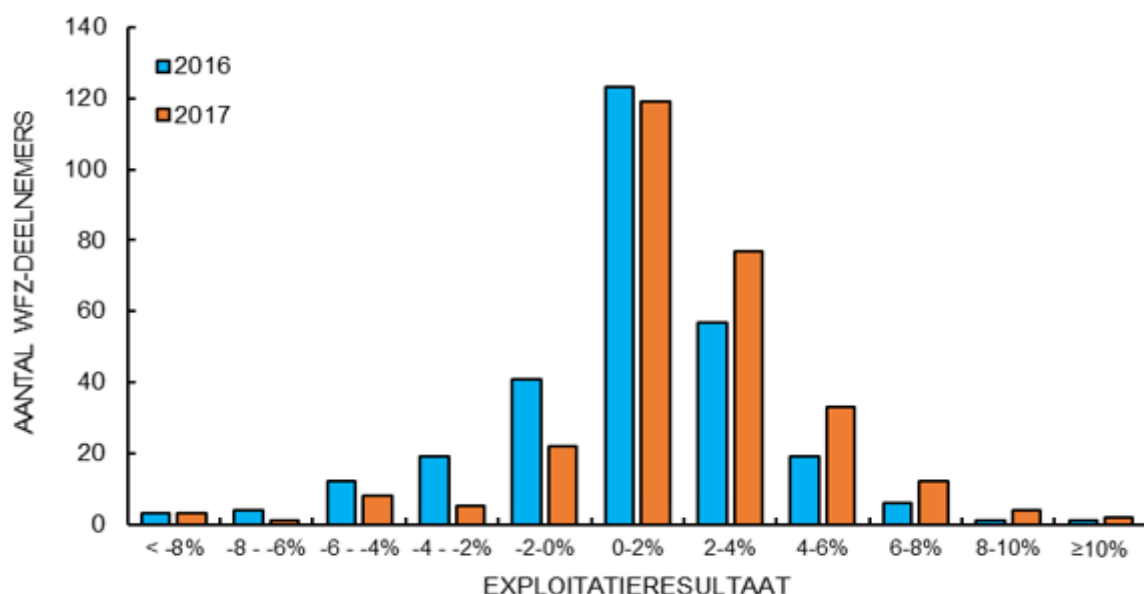

Eigen Vermogen WFZ deelnemers

Het gemiddelde weerstandsvermogen van WFZ-deelnemers was ultimo 2017 27,1%. Dit betekent ten opzichte van het voorgaande jaar (2016: 25,9%) een toename van 1,2%-punt. In onderstaande tabel wordt een overzicht gegeven van de ontwikkeling per deelsector.

Gemiddeld weerstandsvermogen WFZ-deelnemers per deelsector

Sector	2016	2017	Verandering in procentpunt
Ziekenhuizen (alg. en cat.)	23,1%	24,3%	1,1
Gehandicaptenzorg	29,4%	30,8%	1,4
GGZ	23,1%	23,4%	0,3
Ouderenzorg	30,7%	32,1%	1,4

Risicobewaking

Ultimo 2018 stonden 42 deelnemers onder verhoogde bewaking van het WFZ (14,7% van het totale aantal deelnemers). In 2017 waren dit 48 deelnemers (17%). De deelnemers onder verhoogde bewaking worden in drie globale categorieën onderscheiden, naar oplopende ernst van de situatie aangeduid met de kleuren geel, oranje en rood. Onderstaande figuur biedt een weergave van de ontwikkeling van het aantal WFZ deelnemers onder verhoogde aandacht per risicocategorie in de afgelopen jaren.

WFZ-deelnemers onder verhoogde aandacht per risicocategorie

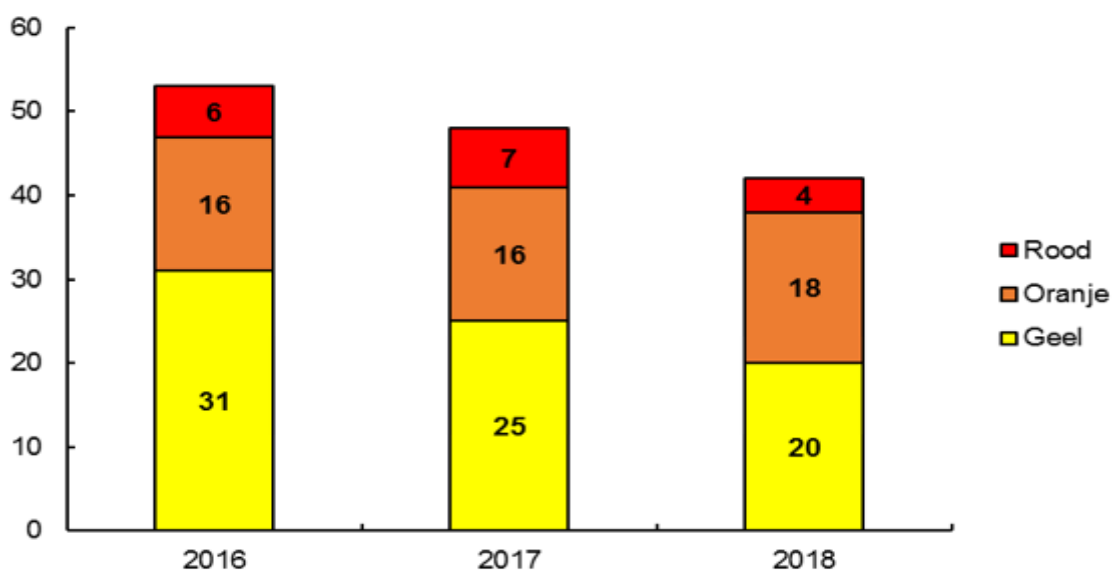

Over het geheel bezien is het aantal WFZ-deelnemers onder verhoogde aandacht gedaald in 2018. Benadrukt moet echter worden dat risicobeoordeling een continu proces is. Het aantal deelnemers onder verhoogde bewaking en de risico indeling variëren door het jaar heen. De grafieken geven een momentopname weer. Evenals in voorgaande jaren hebben vooral GGZ-instellingen het relatief moeilijk. Dit komt ook tot uiting in de volgende grafiek.

Risicobewaking naar deelsector

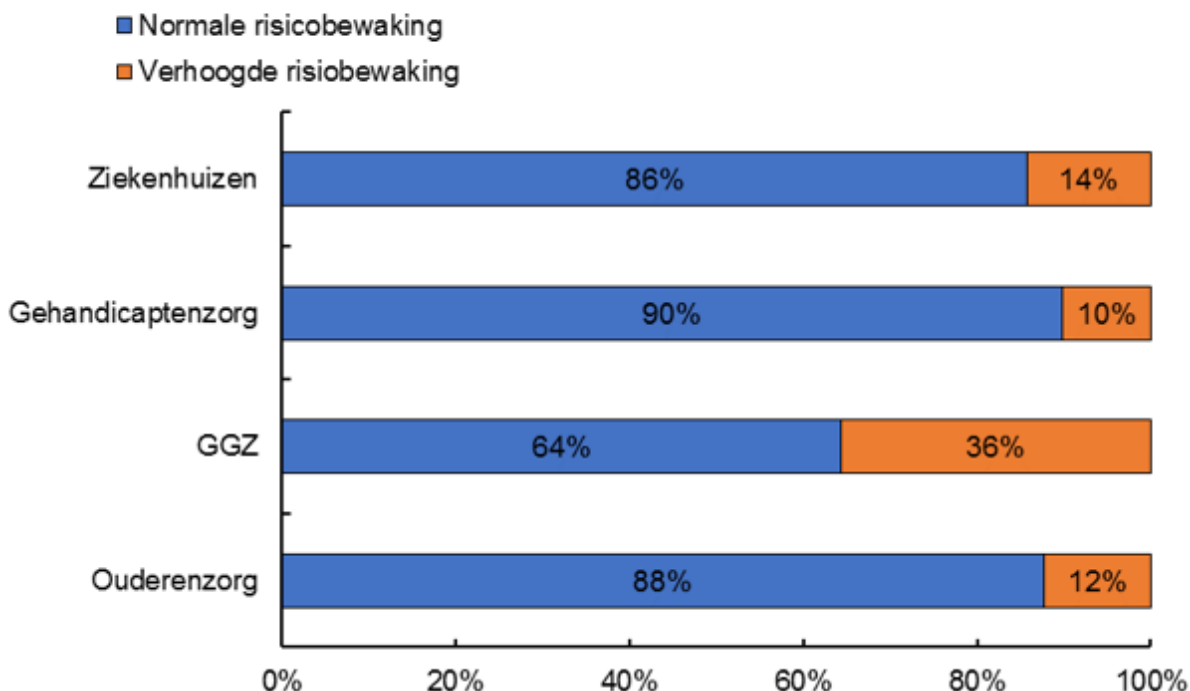

Risicovermogen WFZ

Ultimo 2018 bedroeg het risicovermogen ruim 285 miljoen euro. Dit is 4% van de restschuld van de geborgde leningen. Nemen we als (onwaarschijnlijk) 'worst case scenario' dat alle 'categorie rood'-deelnemers tegelijkertijd failliet zouden gaan, dan zou het WFZ dit probleemloos kunnen opvangen. Het totaalbedrag aan lopende garanties bij deze meest risicovolle deelnemers is 58 miljoen euro. Het aanwezige risicovermogen van het WFZ is grofweg het vijfvoudige. Bovendien lost het WFZ niet de openstaande schuld ineens af, maar betaalt het WFZ de rente en aflossing gedurende de looptijd van de lening. Verder voert het WFZ meer verfijnde risicoberekeningen uit, op basis van Monte Carlo simulaties. De schadescenario's die periodiek worden doorgerekend bevestigen het beeld dat het aanwezige WFZ-risicovermogen van 285 miljoen euro een zeer degelijke buffer vormt voor het opvangen van mogelijke toekomstige garantieschade (en het obligorisico voor deelnemers hierdoor navenant beperkt is).